The "Faith of the Gospel"

ЕВАНГЕЛЬСКАЯ ВЕРА

ЕДИНОДУШНО ПОДВИЗАЯСЬ
ЗА ВЕРУ ЕВАНГЕЛЬСКУЮ
ФИЛ. 1.27

Russian Religious Periodical

The "Faith of the Gospel"

Striving together for the Faith of the gospel

Мф. 18.12. Phil. 1.27 Лук. 10.30-38

Vol. I. APRIL — 1932 — АПРЕЛЬ. № 7.

"The Faith of the Gospel", a periodical published by the All Russian Evangelical Christian Union
156 Fifth Avenue, New York, N. Y., Telephone: Chelsea 3-8725
Editor: Rev. I. S. PROKHANOFF **Assistant Editor: Rev. JOHN JOHNSON**
Subscription per year: ONE DOLLAR.
Орган В. С. Е. Х., Американского и других отделов его и всемирного движения евангельских христиан.

СОДЕРЖАНИЕ 4-го НОМЕРА 1932 ГОДА.

1) Покаялся ли ты?; 2) Беседа о молитве; 3) Ты есть, стих.; 4) Тихия пристани „Ев. Веры."; 5) Всероссийский союз еван. хр. и дело печати; 6) Листок для женщин; 7) Листок для молодежи; 8) Листок для детей; 9) Листок для проповедников; 10) Евангельское радио; 11) Библейские уроки на Июнь 1932 г.; 12) Прощальное слово; 13) Братское письмо; 14) Сведения.

ПОКАЯЛСЯ ЛИ ТЫ?

„Если не покаетесь, все так же погибнете." (Лук. 13.3).

Этот вопрос относится ко всякому, кому попадут в руки эти строки. Я предвижу несколько ответов и укажу здесь на два из них.

Один ответ будет такого рода:

„Я не покаялся и не думаю каяться, так как не признаю греха и необходимости в нем каяться".

Таким людям мы можем сказать, что они находятся в состоянии самообольщения. Для нас совершенно ясно, что у таких людей есть сознание греха. Не раз в жизни они осуждали себя за разные поступки и испытывали угрызения совести. Они имеют понятие о добре и зле и о том, что они очень часто были причастны злу, и это и есть самое лучшее доказательство греха. Если они говорят, что не имеют греха, то они отрицают существующий факт и вследствии этого они много теряют теперь, а еще больше потеряют в будущем, как видно из вышеприведенных слов Христа.

Другой ответ может звучать так:

„Как же, ежегодно я исповедуюсь и каюсь в своих грехах в церкви," или „я постоянно каюсь в своих прегрешениях."

Теперь является вопрос: „истинное ли Ваше покаяние?"

Это легко проверить.

„Если Вы покаялись, то верите ли Вы, что Вам прощены грехи". При истинном покаянии человек ясно знает, что ему грехи прощены. Покаяние грешницы было истинное, потому что Господь сказал ей: „прощаются тебе грехи" — (Лук. 7.48). То же было сказано разслабенному. Таково было сознание у всех: „МЫ ИМЕЕМ... ПРОЩЕНИЕ ГРЕХОВ" (Еф. 1.7) пишет Ап. Павел, что указывает на всеобщую веру верующих, что их грехи прощены. Это был плод и признак истинного покаяния их.

И в наше время люди верующие в Евангелие совершают покаяние перед Господом и получают твердую уверенность в том, что „им грехи прощены."

Можешь ли ты сказать, что тебе грехи прощены?

Если да, то, значит, ты покаялся в Евангельском смысле.

Если нет, если ты чувствуешь еще осуждение в твоей совести, то ясно, что ты не совершил еще истинного покаяния.

Второй признак истинного покаяния есть перемена жизни из греховной в благоугодную Богу. Когда покаялся Закхей, то он переменил свою жизнь. (Лук. 19.8). Переменил ли ты свою жизнь?

БОГ ПОВЕЛЕВАЕТ ЛЮДЯМ ВСЕМ И ПОВСЮДУ ПОКАЯТЬСЯ (Деян. 17.30).

ПОКАЙСЯ И ТЫ!

ГДЕ БУДЕШЬ ВЕЧНОСТЬ ПРОВОДИТЬ? Иоан.3.12-16.

БОГ ЕСТЬ ЛЮБОВЬ

ПОПРАВЬ СВЕТИЛЬНИК ТВОЙ. Мф. 25.7.

Беседа о молитве.

Как различны бывают молитвы наши! Они бывают иногда только по долгу, для отвода глаз; иногда по нашей нужде, т. е. когда нам нужна Его помощь, а иногда по внутреннему влечению к Богу, по любви. Как хотелось бы, чтобы она всегда была по любви.

Молитву можно разделить на четыре разряда: легкомысленную, сознательную, сердечную и духовную.

Молитва легкомысленная.

Когда человек молится только по долгу, то его молитва почти всегда безсознательная. Он исполняет только форму молитвы, иногда сам не зная что говорит, потому что не только сердце, но и разум его не участвуют в этой пустой молитве. Разум занят чем то другим, но не молитвой, поэтому человек по два и более раз повторяет в молитве одно и то же. Это небрежная молитва, такой молитвы совсем не должно быть у христианина. Конечно, Господь и ее слышит, потому что Он видит и слышит все, но Он ее не принимает, она остается тут же, на земле, она не имеет в себе никакой силы и является напрасным провождением времени. Во время такой молитвы молящийся старается на что либо опереться, не для того чтобы склониться перед Тем, Кому молится, а для удобства, чтобы не устать. Конечно, в таком состоянии и задремать не долго. Будем бодрствовать в этом важном для нас вопросе, чтобы к нам не были отнесены слова Господни: „Люди сии устами чтут Меня, сердце же их (и разум) далеко отстоит от Меня".

Молитва сознательная.

Молитва, в которой участвует разум, может быть очень складной и красивой. Когда человек молится сознательно, он помнит, что говорит, разум его занят этой молитвой. Молящийся иногда бывает красноречив, придумывает изысканные слова и целые фразы, а также красивые, величественные имена Богу. Слушая такую молитву, можно подумать, что у этого христианина вероятно все в порядке, у него полный мир с Богом и с ближними. Он величает и восхваляет Творца. Но если сердце его далеко от Бога, то и его молитва безцельна и тоже пуста, как красивый мыльный пузырь. Она как искусственнкй цветок, без жизни и аромата. После такой молитвы в сердце молящегося по прежнему остается холод и пустота.

Молитва искренняя.

В искренней молитве обязательно участвуют сердце и разум; хотя эта молитва может быть и мала и не красна, но все же она, как благовонный фимиам пред Господом. Когда христианин молится сердечно, он не ищет удобства и не считается с критикой окружающих, а изливает душу свою перед Тем, Кто слушает каждое его слово. Находясь в общении с Богом, он отдыхает во время этой святой молитвы. Да, именно, святой. Господь освящает ее Собою, Он указывает ему на пятна и недостатки, если они есть и тихо говорит об удалении их, принимает его благодарения, по усмотрению Своему исполняет его просьбы и отвечает на вопросы его. Эта молитва освежает христианина, в ней получает он от Господа успокоение, бодрость и силу. Эта молитва удовлетворяет молящегося. Чувствуя соприкосновение с Богом и взаимную любовь, христианин узнает сладость этой отрадной молитвы. Он ценит это дивное общение со своим Возлюбленным и скучает, когда по какой либо причине долго не имеет его. Такая молитва плодотворна, она хороша и в общении с другими детьми Божьими и еще лучше в полном уединении, когда никто и ничто не может быть помехой.

Будем стремиться и просить у Подателя всех благ помочь нам иметь святую, живую и плодотворную молитву. Будем побольше молиться, молиться и рано утром, когда еще все спят, когда мы еще не чувствуем обязанности вступать в какой либо труд. Святая сердечная молитва не утомляет и не служит бременем для молящегося; наоборот, он чувствует потребность в ней, она приподнимает его общее состояние. Как дождь и роса необходимы для растения, так и молитва, искренняя молитва для христианина.

Молитва духовная.

Бывает молитва духовная; ьо, конечно, не как у наружных только христиан. О такой молитве они не имеют понятия.

Духовная молитва является к христианину, как драгоценная гостья. Иногда неожиданно, иногда во время; никакие обстоятельства не могут быть препятствием для нея. И если христианин принял эту драгоценную гостью, какое ни с чем не сравнимое наслаждение переживает он! Сердце его наполнено Духом Святым, он чувствует об'ятия Его и снаружи, и как будто окруженный небесной атмосферой возносится духом на высоты Божьи, к престолу благодати Его. Тогда забывает он о том, что он еще на земле. Вот когда он чувствует себя, как одно целое с Христом, вот когда он может смело сказать: Он принадлежит мне и Я ЕМУ. Бывает, что тихие слезы радости и умиления омывают лицо христианина, и как не хотелось бы ему расстаться с этим сладостным забвением. Он понимает апостола Петра, котороый не хотел уходить с Фавора, где хотел задержать и Господа, построив Ему кущу.

Христианин, молящийся духом, как будто приподнял дом небес и отдыхает на груди у своего Возлюбленного, чувствуя себя отделенным от суетной жизни на земле. Сердце его горит любовью к Тому, Кто сочетался с ним. Какое дивное наслаждение! Можно ли его сравнить с чем либо земным?

Во время этой молитвы, Господь дает предвкушать будущую сладость на небесах, постоянное и безконечное наслаждение для дитяти Своего. В молитве этой, душа, возлюбленная Господом, может поистине возблагодарить того, Кто не перестает ласкать ее, (Пес. Пес. 7,13 и 4,10-11).

Хотелось бы почаще бывать в цветниках ароматных Возлюбленного.

Слава Ему, что Он дает нам такое наслаждение и сладостное забвение в печальные дни нашего странствования здесь на земле. Аминь.

ТЫ ЕСТЬ.

„Все народы видят славу Его."
Пс. 96,6.

Ты есть! Индус под солнцем знойным
И самоед в далеких льдах;
И славянин под дубом стройным,
И африканский негр в лесах, —
Все, все Тебе хвалу слагают,
И все несут к Тебе мольбы;
Тебя, не видя, величают
Твои несметные рабы.

Ты есть! В душе, в той клети вечной,
Я нахожу закон добра;
И если зло свершу безпечно,
В сознаньи боль моя остра;
Звучит в ней правды указатель,
В ней совести небесный стон, —
Да, есть! Да, есть Законодатель,
Коль скоро есть во мне закон.

Ты есть! Зачем светило ночи?
В чем солнца цель, светила дня?
Чтоб озарять людские очи,
Чтоб греть меня лучем огня.
Зачем с морей восходят к небу
Пучины вод, как облака?
Чтоб дать дождем рожденье хлебу,
Чтоб жизнь моя была легка.

Ты есть! Среди песков пустыни
Верблюд мне служит кораблем;
Олень несет меня по льдине,
А конь везет степным путем.
Зачем скворцы? Чтоб сладко пели,
А пчелы? Чтоб нести мне мед.
Во всем я вижу план и цели,
А цель есть — Мысли Вечной плод,

Ты есть! Когда скалы паденье
Я вижу, я твержу без слов:
Здесь есть причина — тяготенье,
Основа движимых миров;
Когда пред мною вихрь бушует,
В душе моей напев один:
Всему причина существует,
И есть Причина всех причин.

И. С. Проханов.
(Из сборника: „Песни Богу").

В море между Або и Стокгольмом.
9 марта 1929 г.

Тихия пристани Евангельской Веры.

(Деян. 27.8).

Наш текст говорит о тихих пристанях, где Ап. Павел советовал мореплавателям остановиться, дабы избегнуть кораблекрушения, но люди доверяли больше кормчему, нежели словам ап. Павла, а посему постигло их такое несчастье, что еле сами спаслись благодаря милости Божией и стараниям ап Павла (Деян. 27,22-25). Ап. Павел знал хорошо времена года и ветра „Эвроклидон", который всегда приносил вред корабельщикам Средиземного моря, подобно тому, как в Японском море ветер так называемый „Таперук". Хотя он и не был капитаном морского плавания, но был муж опыта и небесного знания. Он, как Римский гражданин требуя справедливого суда, должен был быть на суде у Кесаря в г. Риме, куда его путь лежал через Андриатическое море.

В жизни человека путь лежит чрез житейское бурливое море, вздымающее греховные волны, а посему человек нуждается в тихих пристанях, которых есть три, и названия их: „Христианская Семья", „Евангельская Церковь", и „Обители Отца на Небе".

Христианская или Евангельская Семья.

Каждый из нас, рождаясь в этот мир, нуждается в тихой пристани,т. е. в материнской ласке, отцовской заботе, в учении и правильном Евангельском воспитании.

Евангельская семья есть тихая пристань для ребенка, пришедшего в этот мир. Вспомним свое детство, как оно прошло, а кто из нас еще в детстве, как оно проходит. Мало тех счастливцев из нас, к которым можно применить слова поэта: „Кто чудную имеет мать, счастливым может жизнь свою прожить и веру в женщину хранить. Во все высокое он может верить, пускай он падает, грешит, но жизни грязь увлечь души его не сможет."

Кто знает историю жизни отцов церкви: Иоана Златоуста и бл. Августина, тот знает, что жизнь их до уверования в Господа и присоединения к Евангельской церкви была греховна. Эти мужи были безсильны бороться с греховными волнами житейского моря, а матерей своих, которыя были истинныя христианки, они не слушались, но более доверялиськормчим, т. е. наставникам, как об этом пишет бл. Августин в своей Исповеди. Жизнь его была ночь, в которой он потерял много здоровья (Деян. 27-20) обращаясь с мольбою к природе, подобно Паптеистам (обоготворяющим природу), чтобы она дала средство ко спасению, но она ответила: „Не я твой Бог, ищи Его выше." Не имея личного общения с Творцом, тварь удовлет-

ворить человека не может, но он будет чувствовать Себя, как Каин. Гете это испытал, а потому Он взывает: О, Ты, который сияет с неба, который утешил все скорби и страдания того, кто вдвойне несчастлив, вдвойне наполняет его покоем. Ах, как я устал от всей моей жизни! К чему эти скорби и радости? Сладкий мир и покой, приди в мое сердце!

Ночь в жизни бл. Августина прошла и день радости, мира и счастья настал, когда он стал читать Евангелие (Рим. 13,12-14). Когда он, не довольствуясь молитвою матери Моиики, которая всегда молилась за Него, как мать Иоана Златоуста Хусия, Сам возвал не к горам, морям, звездам и всему творению, но к Творцу Вселенной и Бог остановил его у тихой Евангельской пристани (Пс. 106,23-30).

Да, это были дивныя матери, молитвы которых в свое время Богом были услышаны и сыновья их были спасены. К ним можно применить слова поэта: Нежная спутница радостей детских моих. В горестях ранних моих всегда утешала меня. Дух твой со мною и теперь; из заоблачных высей твоих. Ты за мною следишь, и душа твоя мною полна любви ко мне. Они подобно Рицце дочери Айя, которая много дней, как окаменелая смотрела на тела своих прекрасных сыновей, любимых ею некогда, а теперь лежавших в мрачной пустыне, по которой рыщут львы (2 Цар. 21.10).

О, сколько погибло молодежи благодаря тому, что в жизни своей не имели этой тихой Евангельской пристани (Евангельской семьи) с чудными матерями, юношей, которых греховная жизнь, далеко унесла в океан вечности без ласки, любви, молитвы, чтения Евангелия и Христова покоя (Мат. 11,28-29).

Власть тьмы: пьянство, разврат, невежество и т. п., эти волны христианского моря поглотили не только ценности, выброшенные из корабля жизни, но в них погибла и сама жизнь.

Я помню, как один верующий юноша рассказывал о своей матери. Отец мой, говорит он, горький пьяница и всякий раз возвращаясь домой пьяным, он кричал, приближаясь к дому и если мать не успевала убегать из дома, он схватывал ее за косы и бил до полусмерти. Эту бурю я никогда не забуду. После таких частых побоев мать мою взял к себе Господь в небесную тихую пристань (Ис. 60,18), а я вскоре уверовал в Господа и остановился тоже у тихой Евангельской пристани, т. е. „Евангельской церкви". Часто я теперь вспоминаю свою страдалицу мать, смотря на ее портрет и повторяю слова: „О, если бы уста твои вновь шевельнулись! Я не живу с тех пор, что речи той не слышу".

Но есть Евангельская семья, где царит тишина, а дети не покорны и не послушны, более доверяются кормчим т. е. безбожным учениям, похотям мира сего и любят их (1 Ин. 2,15-17). Житейское греховное море манит их к себе. Евангельская жизнь делается для них скучной, как блудному сыну и они отправляются в открытое море. Испытав силу греха, они милостью Божиею прибиваются к тихой пристани „Евангельской церкви." Потеряв много в жизни всяких ценностей: силу, время, средства и т. п. (Деян. 27,19.38).

Молодые родители! Устраизайте для своих детей тихую семейную Евангельскую пристань, когда вокруг вас ревут волны неверия и ветры непостоянства. А ты, юноша, почитай больше отца и мать, которая много провела бессонных ночей у твоей колыбели и много пролила горячих слез за тебя, стоя ночами на коленях, молясь за тебя.

Вам нужно получить силу евангельскую, чтобы плыть дальше чрез средиземное море к Небесному Отцу, чтобы удовлетвориться Его правосудием. Вам нужно Евангельское воспитание и образование и тогда будущее будет нестрашно. Вы можете тогда сказать словами ап. Павла: Течение моего детства совершил вплоть до второй такой пристани

Церкви Господа Иисуса Христа.

Что за красота Евангельской Церкви, где все слиты как живые камни в одно! (Пс. 121,3), где священство Святое (1 Петр 2,3-5), где одно сердце и одна душа (Деян. 4,32). Этот город стоящий наверху горы (Мат. 5,14), бросает свет свой бедствующим жителям земли в волнах греховного моря, чтобы спасти их. Это — та церковь над которой так много пронеслось бурь, но она пережила их все,

Где такое государство, которое могло бы сравниться с церковью по давности своего существования и по подвижности своей жизни? Она пережила их все. Исчезали народы и царства с земли, а церковь осталась. Она видела последния времена Римской империи и стояла у ея гроба, и даже гроб сопровождала своим напутствием. Она видела дни величия народов и переживала с ними времена их скорбей и их погибель. От некоторых государств не осталось ничего, кроме мечты, юношества и надежды на будущее, а церковь осталась все такою же неизменною.

Она исповедует того же Самого триединного Бога, спасением Которого утешает, и к Которому она призывает народы, как к непоборимому убежищу в бурях времен.

Она терпела поражения, но также делала и завоевания. Там, где некогда были цветущия христианския общины в малой Азии и на Северных берегах Африки, теперь господствует полумесяц и варварство.

Но она завоевала народы будущаго: Европу и материк Нового Света. Она терпела много нападений. Она была, как бы наковальней, о которую разбивались молоты. О нее сломился бурный напор мавров на Юге; орды гуннов и монголов, наконец преклонились пред ней на востоке, или отступили от нея.

Постыдныя дела ея представителей, повидимому, угрожали разрушить ее на западе, но она оказалась сильнее, чем грехи и пороки ея недостойных представителей.

Дух отрицания поборол ее, и повидимому оказывался победонасным; но она отразила и напоры неверия.

Часто провозглашали ее мертвой, но она продолжает жить. Уже много веков тому назад, во времена бл. Августина, некоторые думали, что она умирает, но она еще живет и теперь.

Во времена Вольтера и Фридриха 11-го ожидали ея смерти. Но, конечно, даже имя Вольтера совсем забудется в потомстве, а она все еще будет существовать.

Сначала ее упрекали незнатностью ея проис-

хождения, теперь ее упрекают ветхостью. Но она вечно юная.

Она, повидимому, отодвинута теперь в сторону тем умственным прогрессом, который совершает человечество.

Но если даже изумительные успехи нашего века в состоянии будут сделать землю одним великим городом человеческого рода, то несомненно этим самым только будет подготовлено место для церкви. Чудесно, несравненно то, восклицает Паскаль, что эта церковь, которую всегда поборают, неизменно продолжает существовать! Но этот чудесный факт, предсказан Христом, Который сказал, что и врата ада не одолеют церкви. (Мат. 16,18).

Вот, к этой Евангельской Церкви мы просим вас пристать, где сердцу отрадно так быть. Она есть неба предверье и исцеленье от неверия. Многие миллионы пристали к ея тихим берегам. Иди же и ты одинокий, безродный, усталый. Она перевяжет раны, возлиет масло любви и не будешь ты себя чувствовать сирым, забытым никогда. Она даст новые силы, чтобы сражаться за „Веру Евангельскую" (Фил. 1,27) и дальше направлять свой путь по бурному морю жизни к берегам Небесной тихой пристани.

Эта церковь свята и едина, глава ее есть Христос, Который возьмет ее из мира в небесный вечный дом (Ин. 14,2-3). Она должна скоро покинуть берега житейского моря и пристать к вечным берегам

Небесной тихой пристани Стеклянного моря. Откр. 15,2-4).

Кто из нас в тяжелые дни скорбей и тревог не вспоминает слова ап. Павла (2 Кор. 5,4), чтобы пристать к этой дивной тихой пристани, где будет конец всем скорбям (Откр. 21,4).

Как жизнь мрачна без надежды на небесную тихую пристань, ибо прелести мира не дают покоя, а только устрашают подобно призракам и пугают приближением смерти, п. ч. она есть предел человеческой жизни.

Но, как она прекрасна со Христом, Который принимает все скорби и страдания; в ней мы находим по словам ап. Павла приобретение (Фил. 1,21).

Ведь человек не бывает доволен настоящим видимым миром, как это бывает с животным миром, живущим только для еды, но человек ищет лучшего иногда не зная, что это лучшее. Пусть каждый исследует свои мысли и он найдет, что они всегда заняты прошедшим и будущим. Мы почти никогда не думаем о настоящем, и если мы думаем о нем, то лишь для того, чтобы найти в нем указание для обладания будущим. Настоящее и тем более прошедшее никогда не бывают нашею целью; но будущее, вот — где все наши цели. Итак, живя на земле, мы еще как бы не живем, а только надеемся жить, — все еще предполагаем когда нибудь быть счастливыми. Все это не доказывает ли, что наше истинное отечество на небе, а не на земле?

Человек пока не услышит слова: „Умри и востань!" является лишь гостем на пиршестве земли.

Знаменитый царь Израильский, который обладал богатством духа, как никто другой и пользовался жизнью, как немногие, выразил весь результат своей жизни в известных словах: все суета сует и томление духа! И известный Римский император, Септимий Север, который повелевал миром, когда ему пришлось умирать, сказал: „Я был все, и превращаюсь в ничто."

Мы все из себя представляем суда, плывущие по житейскому морю к берегам вечности, но смотря к какой вечности? Есть две вечности: одна вечность с Богом дает покой, а другая вечность с диаволом, нарушителем покоя (Мат. 25,34-46).

На одном и том же корабле представим едут пассажиры из Америки в Россию на свою родину; одни заранее предупредили своих родственников встречать их на пристани и получив телеграмму с радостью вышли на встречу, другие же встречаются вооруженною охраною, чтобы их, как государственных преступников судить и наказать.

Так Евангельский христианин с радостью умирает, зная что он уже имеет жизнь вечную, и что на встречу ему выходят ангелы и вводят его в тихую пристань, где нет смерти, болезни, слез и т. п.

Душа человека по природе есть христианка и родина ея — Небесная тихая пристань. Поэтому мы и должны стремиться к себе на родину. Ведь мы из вечности пришли для временной жизни, чтобы здесь приготовиться для вечной жизни и опять отойти в вечность.

Стремись же, мой брат, к вечной, небесной тихой пристани, слушайся более Кормчего Самого Иисуса Христа (Ин. 14,1-2)., и не доверяй ложным кормчим души своей. Пусть вздымаются волны и трясутся горы от волнения, но ты небойся, хотя бы поколебалась земля. Бог нам прибежище и Он доведет до желаемой тихой пристани (Пс. 106,29-30; Мат. 14,32).

О, какая радость, увидеть, то, чего глаз наш не видал, услышать, чего ухо не слышало и, овладеть тем, что на ум и на сердце не приходило!

Вся наша жизнь земная по сравнению с вечностью, все эти тысячи лет — одно мгновение.

Будем же просить Господа, чтобы Он направлял наш корабль к берегам вечного покоя и блаженства.

О родина, родина небесная, в твои блаженныя места,
Туда, где берег далекий возделанный берег!
Туда б, сказав „прости!" земле,
Подняться к горной высоте!
Туда, в заоблачную келью,
В соседство Бога скрыться мне.

Р.

19-го сентября 1932 г.

Всероссийский союз евангельских христиан и дело печати.

Здесь, за пределами России, некоторые верующие не имеют представления об обширной деятельности ВСЕХ. В силу этого является необходимость дать несколько кратких статеек о разных сторонах деятельности ВСЕХ. Сейчас мы в немногих словах скажем об издательской деятельности В. С. Е. Х.

Евангельские христиане с самого начала своего движения придавали огромное значение делу распространения в России Евангельского учения путем печати. Результатом сего явилось то, что Евангельские христиане развили в России самую обширную, по сравнению с другими течениями, издательскую деятельность. Здесь обрисуем эту деятельность в кратких словах.

В 1890 году бр. И. С. П-вым был начат в городе Владикавказе изданием на гектографе нелегальный журнал „Беседа", впоследствии печатавшийся в Стокгольме и Лондоне.

Новейший период издательства начался со времени провозглашения в России закона о гражданских свободах, т. е. манифеста 17 октября 1905 года. Уже в ноябре того же года с разрешения цензуры был издан И. С. П. пробный номер первого ежемесячника евангельского направления „Христианин". В 1908 году было основано первое издательское товарищество в г. Петербурге „Радуга". Затем были основаны тем же братом: первая религиозна-общественная еженедельная газета „Утренняя Звезда", первый орган христианской молодежи „Молодой Виноградник", первый христианский журнал для детей „Детская библиотека", перзый евангельский календарь „Добрый советник", первый журнал духовного пения „Новые напевы" и т. п. Было издано множество книг и брошюр.

Союз В. С. Е. Х. не прекращал своей деятельности и в самое тяжелое по причинам разных бедствий время для дела Божия в России, а именно с 1917 по 1929 год.

В это время по многим причинам в России прекратилось печатание книг Св. Писания и был запрещен ввоз их. Тогда один из Всероссийских с'ездов Евангельских Христиан уполномочил своего председателя, бр. И. С. Проханова, поехать в Америку и собрать средства для печатания Св. Писания в России. Поездка брата в Америку состоялась в 1925 и 1926 годах и оказалась весьма благословенной. В ноябре 1926 года бр. И. С. П. возвратился в Россию и при помощи собранных сумм, Союзом ВСЕХ было напечат. в Ленинграде в 1926, 27 и 28 год. 160,000 томов Библии, Новых Заветов, сборников духовных песен, симфонии и т. п. Все эти книги были напечатаны в типографиях безбожных организаций и с этой точки зрения представляют историческую редкость.

Особенно Господь благословил работу Евангельских Христиан в области издательства сборников духовных песен. Еще в 1902 году братом И. С. П. был издан первый всесторонний сборник духовных песен „Гусли". Чудесным образом случилось, что „Гусли" были напечатаны в типографии министерства внутренних дел, которое преследовало всякие издания духовных гимнов, как нечто опасное для православия. Затем постепенно были изданы „Песни Христианина", „Тимпаны", „Кимвалы", „Заря жизни", „Свирель Давида", „Песни первых христиан", „Новые напевы", „Песни Анны", „Песни глубины", — всего с „Гуслями" 10 сборников.

Все эти 10 сборников переплетаются вместе и образуют один общий сборник под названием „Духовные Песни", который в общем содержит 1234 неповторяющиеся песни. Из них сочинено бр. И. С. П. 410 и переведено с разных языков 413. Каждый из сборников имеет свой определенный характер. „Гусли" составлены так, что их песни могут обслуживать все духовные нужды общин; „Песни Христианина" и „Кимвалы" также.. „Заря жизни" состоит из духовных песен для детей. „Свирель Давида" из духовных песен для молодежи. Все эти песни сочинены бр. И. С. П. во время пребывания его в узах, в лагере принудительных работ в гор. Твери, где он был заключен с 47 молодыми участниками с'езда молодежи в 1921 году. „Песни Анны" содержат духовные песни для женских собраний. „Тимпаны" духовные песни, сочиненные братом на разные случаи его личной духовной жизни. „Песни первых христиан", — сборник духовных песен в духе христиан первого века; „Песни глубины" — суть духовные песни на самые глубокие темы христианской жизни. Некоторые из этих духовных песен были сочинены братом во время его заключения в Московской тюрьме „Бутырки" в 1923 году.

На все песни этих 10 сборников были сочинены или подобраны мелодии русскими евангельскими композиторами и многие из них имеют чисто русский характер. Эти мелодии на все 10 сборников (1234) напечатаны в трех больших томах. Они представляют неисчерпаемый кладезь духовной поэзии и материала для пения для собраний, хоров и отдельных лиц.

За последние три года братом И. С. П. во время его путешествий сочинены еще два новых сборника: „Песни Богу", — духовные песни, написанные на темы о свойствах Бога и непосредственных отношениях Бога к душе и души к Богу. В этом сборнике затронуты самые глубокие вопросы духовной жизни, и 2) „Песни Союза", — духовные песни, посвященные деятельности Союза В. С. Е. Х. и его отделов по областям и округам обширной страны. Теперь евангельские братья, живущие в Курском округе, имеют свою особенную песню; братья, находящиеся в Архангельске, свою отдельную песню, также сибиряки, братья—осетины, братья грузины и др.

В номере 2 мы напечатали духовную песню из „Песней Союза" — „Творец веков". В этом номере мы помещаем духовную песню из сборника „Песни Богу."

Для всех наших друзей, интересующихся делом духовного пения, можем сообщить, что мы предполагаем выпустить по умеренной цене сборник „Духовные Песни", который будет состоять из десяти ранее упомянутых сборников, с добавлением новых двух цборников; 11) „Песни Богу" и 12) „Песни Союза."

ОЖИДАЙТЕ С МОЛИТВОЙ.

Листок для женщин.

УПРЯМСТВО ДЕТЕЙ.
Как бороться с ним.

Маленькая Таня была солнечным светом всего дома: веселый, любящий, очень живой ребенок, который завоевал сердца всех, приходящих в дом. Может быть Таню немножко избаловали, т. е. не родители, но те многие тетки, которые приходили и добрые друзья, которые находили свою радость в этой живой веселой девочке. Всякий приносил кое что для нее. Ведь это было так мило смотреть на ее радость, когда она от большого счастья своими ручками буйно обнимала шею щедрого гостя. Трудно было отказывать что нибудь ее просящим глазам, когда она ласкаясь говорила: „А что, Таня, может это сделать?” Так оно незаметно дошло до того, что Таня пробовала всегда настаивать на своем. Трехлетний возраст вообще у маленьких есть то время, когда у них особенно сильно пробуждается своеволие. Но это для ея мамы Марьи Андреевны было ясно. Теперь надо поступать энергично, чтобы из своеволия не сделалось бы упрямство. Это сначала было совсем не легко. Родственникам и друзьям пришлось напоминать, чтобы не ставили Таню всегда в центр своих вниманий. Когда приходили гости, то ей хотя и позволяли иногда притти, но потом ее опять отсылали в угол, где ея игрушки. Это, конечно, ребенку сначала не понравилось. Она ведь этого не могла понять, почему ее вдруг устраняют, и часто крик возмущения был последствием такого распоряжения. К счастью Мария Андреевна с'умела ставить себя в положение своей маленькой девочки.

Спокойно, без многих слов при гостях она брала Таню на колена, еще немного оставалась сидеть с нею с гостями, а потом, шутя с ребенком, выходила вместе с ним. Надо же смотреть за куклой Розой, не проснулась ли она, ведь ее нужно немножко покатать в кукольной коляске. Скоро Таня так была углублена в свою игру, что мать ее спокойно могла оставить одной. Конечно, она заглядывала к ней, говорила ей несколько милых слов.

Таня уже может кушать с родителями за большим столом и все у нее идет очень мило. Очень ловко она уже действует ложечкой и вилочкой и как добрая девочка она всегда с:едала то, что мать ей клала на тарелку. Но вдруг все изменилось. „Не хочу!” говорит она повелительным тоном, когда мать ей хочет дать зелень. И так как мать на это не обращает внимания, то она сердится, отталкивает ложку, так что на скатерти получается большое пятно. Мария Ивановна спокойно встает, берет свое дико кричащее и сопротивляющееся дитя, несет ее в соседнюю комнату и говорит: „Когда ты опять будешь милая и станешь все кушать, тогда ты опять можешь притти.” Потом она плотнее закрывает двери. Наконец, детский плач становится тише, двери открываются и виновная, и заплаканная маленькая грешница входит. Мать идет ей на встречу и говорит: „Что, Таня, будет опять милая?” Минутная борьба происходит в детском сердце, а потом раздается короткое, упрямое „нет!” И Таня опять исчезает. Марья Ивановна опять плотно закрывает двери, вследствие чего слышен опять новый порыв плача. Через некоторое время дитя опять показывается в дверях. Отец и мать спокойно продолжают кушать, не обращая внимания на Таню. Совсем медленно она подходит и из ея упрямых уст раздается: „опять буду милой.” „Хорошо”, говорит мать, „будешь ты также кушать твою зелень?” Но упорство еще не сломлено. „Нет, не хочу” говорит Татьяна, ожесточенно и выходит уж сама в соседнюю комнату. Но упорство в таком положении всетаки не выдерживает. Со стола между тем уже все снято. Отец немного лег отдохнуть, мать еще занята в комнате; тогда, наконец, приходит совершенно сокрушенный маленький человек и, рыдая, говорит: „Буду милая, буду кушать, чтобы мама не была печальная.” Теперь обе идут в кухню и Таня теперь прекрасно с'едает подогретую зелень. И Таня сделалась совершенно мягкою и сговорчивою, когда мать укладывает ее на послеобеденный сон. Дитя получило прекрасный урок. Может быть, оно еще не совсем исцелилось от своего упрямства. Может быть, еще предстоит жаркая борьба. Но скоро Таня увидит, кто сильнее. Но после она будет благодарна матери, что та так серьезно относилась к ея воспитанию.

ПОЛЕЗНЫЕ КНИГИ ДЛЯ ЖЕНЩИН.

Мужи и жены библии и значение их имен	.05
Лорхен — полезный рассказ, особенно для девушек	.05
Мать и дитя. Д-ра Жука, полезное руководство для женщин	3.00
Полнота христианской жизни. И. Риней. Полезна особенно для женщин.	.05
Рассказ о Катиной белой одежде Т. К. Трогательная повесть с картинками	.07

Листок для молодежи.

ПЕРВЫЙ ВЗДОХ.

Вот что рассказывает проповедник:

Совершая прогулку по морскому берегу, я увидел, как толпа людей побежала к воде и как лодка отчаливала, направляясь в море. Это было вызвано тем, что один утопавший молодой человек вынурнул из воды и опять погрузился в нее. Он пробыл в воде четверть часа. Его вытащили из воды, применили к его телу разные средства, чтобы привести его к жизни. Я стал у двери здания, чтобы подождать, что будет дальше. Несколько лиц вышло, сообщая, что нет надежды. Но вот, выбежал один человек и радостно крикнул: „он уже вздохнул! он уже вздохнул!” Слыша это, вся толпа оживилась и обрадовалась.

Когда я все это видел, я невольно подумал: „так бывает и со всяким грешником: „когда грешник начинает каяться и молиться, это его первый

вздох." Слыша этот вздох, небеса радуются. „Так, говорю вам, бывает радость у Ангелов Божиих, и об одном кающемся грешнике." (Лук. 15.10).

Молодые люди, кайтесь! Этим вы доставите радость небесам.

НЕПОНЯТНАЯ ЖИЗНЬ.

В гор. Марселе жил и умер человек по имени Гюпо. Он составил огромное богатство путем неутомимого трудолюбия и самых строгих правил воздержания и добровольных лишений. Этого человека считали скрягой, не любили и смеялись над ним.

Когда же он умер, он оставил завещание, в котором было сказано: „Зная с детства, что бедное население Марселя страдает от недостатка воды, которая покупается за плату, я решил трудиться самым усердним образом, чтобы обезпечить для них это благо. И, я завещаю, чтобы все мое состояние было употреблено на постройку водопровода для них."

Христос пришел на землю, жил здесь в нищете и в скорбях, чтобы принести человечеству источники воды живой, но Его люди не поняли и даже предали смерти.

ВОСХОД СОЛНЦА.

Знаменитый американский писатель со своими друзьями, находясь в Швейцарии, захотел видеть восход солнца с вершины горы. Целую ночь они поднимались на гору. Когда они, утомленные, достигли вершины, они сели под навесом скалы и стали ожидать начало восхода. Им стало казаться, что как будто небо становится светлее, но солнца они не видели и думали, что оно не взошло. Оказалось, что они сидели под навесом лицами к западу и потому не могли видеть солнца. На самом же деле за спиной той скалы, под навесом которой они сидели, было видно солнце, которое взошло и успело подвинуться уже значительно на своем дневном пути. Многие не видят солнца правды, Господа, их любящего, потому что смотрят не туда, куда следует; большею частью смотрят в землю а не к небу.

КОЛЬЦО В ГРЯЗИ.

Одна дама потеряла бриллиантовое кольцо, когда снимала перчатку на одной из улиц Парижа. Кольцо упало через решетку в грязь под нею Она хотела достать кольцо через решетку концом своего зонтика, но не могла. Тогда, не колеблясь ни секунды, она просунула свою руку в черную грязь и достала кольцо. Кольцо было драгоценное, хотя и в грязи. Каждая душа — драгоценна, за каждую душу умер Христос, как бы глубоко ни была погружена она в грязь и нечистоту греха. Поэтому не будем презирать души самых великих грешников, а будем стремиться достать их со дна погибели.

СПАСЕННЫЙ САМОУБИЙЦА.

Несколько лет тому назад один офицер намеревался застрелиться в городском парке. Револьвер, однако не выстрелил. Тогда он вынул саблю, но в это время он почувствовал, что кто то ударил его по руке и сабля выпала из его рук. Это сделал стоявший невдалеке какой то бедняк. Увидев опасность, он подбежал и выбил саблю из рук самоубийцы. Но самоубийца стал ему сопротивляться. Он старался преодолеть его. „Убей меня, сказал бедняк, если ты считаешь справедливым; я не боюсь смерти, как и ты, но у меня больше мужества, чем у тебя. Более 20 лет я жил в нищете и в горе, но я уповал и уповаю на Господа и Он давал и дает мне подкрепление."

Офицер был поражен, слыша эти слова. Он расплакался, обнял бедняка, остался жить и жил уповая на Бога и помогая бедняку.

ВОЛОСОК В ЧАСАХ.
(Из письма).

Дорогой Андрей! Ты мне прислал твои карманные часы, потому что они остановились. Здешний часовой мастер должен их опять поправить. Собственно жалко, что мы люди нынешняго времени не можем обойтись без такого маленького помощника в кармане. Раньше люди без часов знали свое время. Они чаще смотрели на солнце и на свою тень; они смотрели на утреннюю зарю и на сумерки; они прислушивались к утреннему и к вечернему колоколу; и наконец, они чувствовали это в своих членах, когда нужно было сделать отдых после работы. Этому мы разучились.

Часовой мастер на базарной улице через стекло заглянув в часы, немного улыбнулся и сказал: „Наверно у вашего двоюродного брата несколько маленьких дочек, которые любят прислушиваться к тиканию? Иногда он им позволяет заглядывать в колесный прибор". — Я кивнул утвердительно и сказал: „Таких у него трое, а средняя мое крестное дитя". — Тогда часовой мастер заметил: „Младшее еще маленькое и сидит еще в плетенной коляске и имеет мягкие шелковые волоса? — „И это верно" сказал я, „это милая девочка называется Леночкой." — „Да", продолжал он, „ваш двоюродный брат опять дал детям посмотреть часы и Леночке и при этом малюсенький волосок от нее попал в часы, обмотался вокруг колесика и часы остановились. Это было в 11 часов около обеда.

Теперь ты видишь, мой дорогой Андрей, что наделала твоя маленькая Леночка. Поцелуй ребенка в лоб от меня, погладь ея шелковые волоски; но заметь себе, что может делать волосок.

Ведь ты уже видел, как паук разставляет свою сеть. Муха налетела на эту сеть. Можно было подумать, что она безпрепятственно пролетит чрез нее. Однако, тонкие нитки держат ее и еще муха не опомнилась и паук сидит у нея в затылке и ниткой обматывает ее жужжащие крылья. Вот она и поймана и стала жертвой паука. Но знаешь ли, Андрей? Волосок, который останавливает часы и то, что обматывает крылья, иногда ложится и на душу. Одно сомнение, одна унылая мысль опутывают нашу душу; тогда она опускает свои крылья, они больше жужжать не могут. „Отец," говорят дети, „будем петь песню", а ты более петь не можешь; „Отец, расскажи нам еще раз, как Бог сотворил зверей и птиц и как Он их украсил разными красками", а ты теперь не можешь рассказать. Надо тебе итти к часовому мастеру, Андрей, пусть он вынет у тебя волосок, задерживающий ход колес, пусть Он освободит тебя от горьких мыслей, которые опутали твою

душу, так что ея крылья уже жужжать не могут. Ты знаешь, кто тот художник, который может сделать то, что ослабевшие „поднимут крылья, как орлы, потекут, и не устанут, пойдут, и не утомятся".

Приветствую мое крестное дитя, учи его молиться, скажи ему также, кто его сотворил: маленькому теперь три года, он это уже поймет. Часы пришлю, как только будут готовы.

Оставайся с Богом и скоро опять пиши мне.

Твой

Матофей Клавдий.

Смысл этого рассказа особенно важен для молодежи. Маленький грешок в сердце, как волосок в часах может попортить весь ход жизни. Поэтому берегитесь даже маленьких грешков.

РАЗБИТОЕ СТЕКЛО.

В Англии был знаменитый проповедник Ф. Б. Мейер. Когда он был юношей, с ним произошел такой случай. Проходя по зеленому лугу, он увидел, что на некотором расстоянии от него что-то ярко сверкало в траве. Он захотел узнать, что это было, подошел и увидел, что сияло так ярко простое разбитое стекло. Когда он поднял это стекло, всякий блеск исчез. Тогда он пошел и положил стекло на прежнее место и оно начало опять сиять. Отчего это было так? От того, что когда стекло лежало в траве, лучи солнца падали на него под удачным углом и получался яркий блеск. Так и каждый человек. Сам по себе он не что иное, как кусок разбитого стекла. Но когда Бог начинает освещать его лучами благодати, тогда он начинает сиять во мраке мирской жизни.

ПОДХОДЯЩИЙ ТЕКСТ.

Одна дама, понесшая много потерь в жизни, пришла к доктору с целью лечения. Между доктором и ею был разговор о скорбях и лишениях жизни. Вдруг женщина воскликнула: „да, я вижу теперь я вижу!" Удивленный доктор спросил: „что Вы видите?" — „А вот, и она указала на текст, стоявший над камином: **„Се, Я с вами** до скончания века" — (Мф. 28.20). До сих пор я равнодушно слышала этот текст, а теперь я вдруг поняла его. Ведь Он со мной всегда и при всех обстоятельствах, а потому зачем же мне унывать?"

И она пошла домой довольная и радостная. Как хорошо всем нам носить в сердце эти слова Господа.

ПРОДОЛЖАЕМ СПИСОК КНИГ ДЛЯ МОЛОДЕЖИ.

Истинная молитва, К. Майерса. Ценное исследование духовной жизни и молитвы	.35
Истинные и ложные религиозные склонности, Д. Эдвардса. Из религ. психол.	.15
История инквизиции. Ужасы гонений за веру. Три тома. Масса иллюстраций	12.00
То же, том 4-й — Инквизиции в Испании.	3.00
История христ. церкви, проф. Робинсона. Ценная. Два больших тома за	15.00
Как ощутить в себе живое присутствие Христа Д. Мотта	.07
Ко Христу, В. Марцинковского. Его обращение и распространение Слова Божия	.07
Когда люди станут братьями? В. Марцинковского	.20
Крест Голгофский, Г. Гроссмана	.10
Может ли современный, образов. мыслящий человек верить в божеств. Иисуса?	.15
Молишься ли ты? Сила молитвы. Как молиться, чтобы получать ответы	.05
Молодой человек до брака. Христианское отношение к браку.	.06
Наедине со Спасителем, Я Крекера. Глубокая по содержанию книга	.30

(Продолжение следует).

Листок для детей.

МОЛИТВА ИСЦЕЛЯЕТ.

Маленькая девочка, единственная дочь доктора умирала от ревматической лихорадки. Доктора, приглашенные для лечения, сказали, что надежды нет, что девочка должна умереть. Но девочка сказала: „пошлите за моими подругами девочками и пусть они помолятся за меня. Я верю, что Господь избавит от смерти мое тело, как Он спас от смерти мою душу." Девочки, которых больная просила пригласить, были верующие из воскресной школы. Они пришли, пришел и проповедник. Все горячо молились об исцелении больной. Господь услышал и девочка выздоровела. Родные девушки были неверующими, но когда произошло это исцеление, они поверили в Господа и приняли Его спасение.

Милое дитя! Эта девочка получила исцеление потому что она твердо верила в слова Иисуса Христа: **„Все,чего ни попросите в молитве с верою, получите."** Мф. 21.23.

Если ты будешь доверяться этим словам Иисуса, то будешь также получать избавление от болезней и всяких других опасностей в жизни.

СПАСЕННЫЙ КРОВЬЮ.

Один проповедник рассказывает следующее: Когда я был еще ребенком, я был очень болен и доктор сказал, что мне осталось жить только полчаса. Моя бабушка достала кусок сырого мяса и стала меня лечить. Она выжимала кровь из мяса и давала мне по чайной ложке. Результат был замечательный. Я очень скоро выздоровел совершенно. Через 25 лет после того Господь тронул мое сердце, я пришел ко Христу через одну статью в журнале о Христе и о прокаженном. Таким образом мою физическую жизнь спасла кровь теленка, а моя душа была спасена через кровь Христа. (1 Петр. 1.9; Откр. 5.9; 1 Иоан. 1.7).

Благовестие девочки.

На одной из станций железных дорог близ Нью Иорка временно находился арестант в ручных кандалах, ожидая поезда, с которым он должен был быть отправлен в тюрьму. Маленькая милая девочка подошла к арестанту и сказала: „мне жаль Вас". Арестант разсердился и хотел ее ударить. Мать запретила девочке подходить к нему, но незаметно

она опять подбежала к нему и сказала: „Иисус жалеет Вас."

Он что то пробормотал, но поезд двинулся и увез его.

Прошли года. Этот человек вернулся из темницы и стал христианином. Он часто говорил, что первый толчок к обращению он получил из уст дитяти. И дети могут с силою благоветствовать. Не даром псалмопевец говорит: „Из уст младенцев — ты устроил хвалу". (Пс. 8.3).

Листок для проповедников.

БЛАЖЕНСТВА ПРОПОВЕДНИКОВ.

(С Английского).

Блажен проповедник, имеющий толстую кожу, ибо он перенесет тяжелые удары.

Блажен проповедник, у которого жена говорит не очень много, ибо его влияние не будет подорвано.

Блажен проповедник, который может угодить всем членам его общины или церкви, не нарушая своего угождения Господу, ибо он будет любим всеми.

Блажен проповедник, который понимает плоткую природу, человеческую природу и божественную природу, ибо ему нужно это различение.

Блажен проповедник, который может так же хорошо убивать змей, как кормить овец, ибо то и другое ему нужно делать.

Блажен проповедник, который предан своему делу, ибо он будет иметь награду.

Блажен проповедник, у которого жизнь и служение духовны, ибо он будет иметь плоды своего труда.

НИКОГДА НЕ ПОЗДНО НАЧИНАТЬ ХОРОШЕЕ ДЕЛО.

Один американский журнал: "Defender" дает ответ одному христианину, который думал, что в возрасте 40 лет слишком поздно готовиться к служению в качестве плодотворного работника на ниве Божией.

Конечно, и в русских общинах встречаются такие малодушные братья, думающие, что возраст им мешает начать какое либо новое важное служение или работу для Господа.

На самом же деле во всяком возрасте можно начать доброе дело для Господа и достигнуть успеха.

Великий мудрец Сократ начал изучать музыку только, когда дожил до возраста 80 лет и достиг больших успехов на разных инструментах.

Известный греческий историк Плутарх, достигший возраста между 70 и 80 сознал, что ему необходимо изучить латинский язык, начал и сделался знатоком этого языка.

Катон, римский оратор, начал изучать греческий язык 80 лет и прекрасно изучил его.

Кольбер, знаменитый француз в 60 лет увидел, что ему необходимо изучить латынский язык для лучшего понимания законов и изучил то и другое.

Английский ученый Спельман начал изучать науку между 50 и 60 годами и сделался одним из самых видных ученых своего времени.

Отлби в 50 лет не зная ни латынского, ни греческого, начал изучать их и до смерти подарил миру один из лучших переводов древних греческих писателей Гомера и Виргилия.

Это все верно вообще, но это особенно верно в отношении тех, кто живет верою.

Правдиво слово пророка Исаии (40.30-31).

„Утомляются и юноши и ослабевают, и молодые люди падают; а надеющиеся на Господа обновятся в силе; поднимут крылья, как орлы, потекут и не устанут."

Проповедники! Не оставляйте изучение Слова под предлогом возраста. Изучать и учить никогда не поздно.

Евангельское радио.

Из письма из Соединенных Штатов.

Получил „Е. В." и не могу больше молчать. Надо сказать правдиво, что „Е. В." является великим благословением для верующих... Люблю его и Вас ради Господа, а что дальше касается, то и то Господь устроит.

ИЗ КАНАДЫ.

От бр. И Сидорчука.

Сообщаем Вам, что с 6 по 14 января мы пережили много радостей и благословений. У нас был Бр. Джонсон. Мы имели четыре собрания в английских церквах, а в субботу 9-го января и в воскресенье 10 января мы имели чудные русские собрания. Наш зал был переполнен русскими слушателями, большая часть из коих были безбожники. Слава Богу, все прошло спокойно. 12 января мы имели распродажу ручной работы наших сестер. Часть вещей осталась, и теперь сестры готовятся ко 2-му базару.

Выражаем Вам сердечную благодарность, что Вы отпустили к нам брата Джонсона.

От бр. Мазурика, Фрэзердеэйл, Онт., Канада.

Нас группа молодых братьев евангельских верующих, скитальцев по обширной Канаде нашли временную работу далеко на севере в провинции Онтарио в темном и глухом углу. Местность здесь пустынная: горы, камни и леса. Где некогда только кочевали индейцы, теперь все кипит, и работа в полном разгаре.

Шум от машин, стук плотников, кузнецов, шум от двигателей и поездов не умолкают день и ночь. Сколько здесь всяких национальностей. Живя в этом темном уголке, мы при помощи Божией устраиваем по вечерам евангельские собрания, проповедуя о спасении и назидая самих себя. Мы радуемся и славим Господа, а противники скрежещут зубами.

И вот, в этой глуши навестил нас новорож-

денный журнал „Ев. Вера." Как радовались мы читать строки Е. В.

ИЗ ЮЖНОЙ АМЕРИКИ, ИЗ ПАРАГВАЯ.

Чем дальше, тем больше братьев и сестер мы открываем в разных частях света через „Ев. Веру." Так, например мы вошли в отношения с евангельскими русскими братьями, закинутыми в далеком Парагвае в Южной Америке. Впоследствии мы поместим подробное описание их жизни, а теперь помещаем только две маленьких фотографии.

Вечеря христианской любви после крещения в Парагвае.

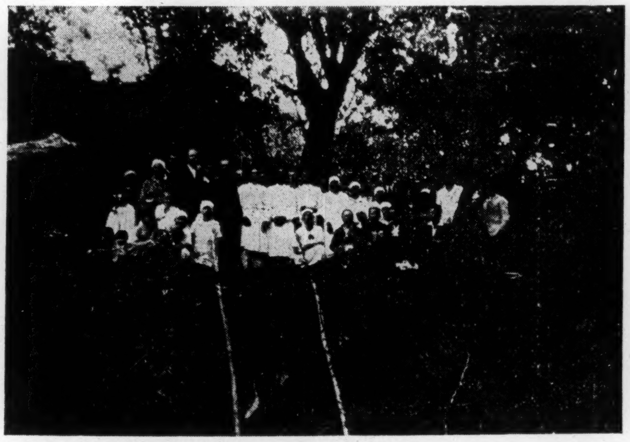

Группа крещаемых в Парагвае.

ИЗ ЭСТОНИИ.

Из гор. Ревеля от 8 января.

Мы провели очень радостно праздники Рождества и Нового Года.

В сочельник была устроена елка для детей воскресной школы, которые с детской простотой пели гимны и говорили стихи. Многие из слушателей были тронуты до слез детской хвалой.

В третий день был праздник молодежи. Собрание было переполнено, не хватало мест. Молодые сердца с радостными лицами свидетельствовали о том, как нашли Господа, пели а также славили Бога на струнных инструментах. После собрания кружок молодежи устроил вечерю христианской любви. Мы пригласили всех молодых участников собраний остаться на чай. Все были очень довольны. (Ис. 12.3).

Накануне Нового Года у нас было радостное собрание с 10 час. веч. до 2 час. ночи. Обратилась 65 лет. женщина. Раньше она была противницей Ев. учения и порицала верующих, но теперь она, со слезами раскаивалась, прося у Господа прощения.

2-го января у нас была елка для детей воскресной школы в Копели. Со дня открытия там собрания обратилось 5 душ.

ИЗ ЛИТВЫ.

К рождеству получил 4 пакета со старыми вещами для бедных. Часть вещей передал брату Д. для Ковенских бедных верующих и друзей, часть раздал и здесь и еще осталось. Сколько радости приносят такие подарки!

„Отпускайте хлеб по водам". Как много можно было бы сделать в этом отношении? Сколько молитв благодарения вознеслось бы к Господу У нас в Литве почтовые посылки с ношенными вещами не оплачиваются пошлиною.

От благовестника Т. из Югославии.

Мы русские эмигранты разошлись по всему миру. Нет ни одного клочка суши, где не было бы русского эмигранта. Но всем ли им проповедано Евангелие? Нет, очень не многим из них. Но Господь нам повелел итти по всему миру и проповедывать Евангелие всей твари. Перед верующими теперь лежит великая задача проповедывать Евангелие нашим соотечественникам, раз'сеянным по всему земному шару.

ИЗ КИТАЯ.

От бр. Родкина из Хайлара.

Мы помещаем статью брата из Хайлара с особым чувством. Есть верующие, которые думают, что будто евангелие уже проповедано всем народам и потому миссии теперь не нужны.

Но эта статья описывает нам вопиющее языческое заблуждение миллионных народов Азии, у которых их главный жрец (лама) считается их богом и ему воздаются божеские почести. Какая ужасная тьма неведения. Этим людям не было проповедано Евангелие и они никогда не слыхали о Христе. И сколько миллионов людей в Азии, Африке и Южной Америке находятся в таком состоянии.

Им нужно проповедовать Евангелие!

ПАНЧЕН-ЛАМА В ХАЙЛАРЕ.

Важная Миссия Живого Бога.

Приезд высшего духовного руководителя Монголов Панчен-Лама в Баргу вызвал среди баргут столь широкий и необычайный под'ем религиозного и национального настроения, что местные жители не запомнят подобного события.

Новое настроение монгол-баргут благоприятно для Китая.

Приезд и поездки Панчен-Ламы по Барге вызвали ряд интересных событий.

Приготовление к встрече Панчен-Ламы.

Высший духовный руководител: монголов или живой бог, Панчен-Лама никогда не был до сих

пор в Барге. Поэтому уже одна весть о его приезде в Хайларе вызвала разговоры, слухи, под'ем.

Монголы склонны считать, что это означает новую эпоху в их жизни, что Панчен-Лама везет с собою новое важное слово. Так как в Монголии до сих пор нет ни железных дорог, ни телефона, ни телеграфа, ни деревень, ни городов, ни автомобильного сообщения, то из центра, от Хайларского Монгольского абманя во все стороны с радостной вестью помчались конные гонцы—монголы, которые передавали сообщение о предстоящем приезде живого бога от Хошуна к Хошуну.

К Хайлару немедленно стали собираться несметныя полчища монгол-баргинцев, дабур, бурят и, что особенно интересно хашинцев, которые, как известно находятся сейчас под советскою властью

Чтобы принести Панчен-Ламе дорогие подарки, а это считает своей священной обязанностью каждый монгол, в Хайлар стали сгоняться неисчислимыя стада коров, лошадей, верблюдов, овец и других животных.

Необычайная дешевизна скота.

Благодаря скоплению скота и одновременному стремлению монголов поскорее продать его на серебро, цены на скот быстро стали падать. Коров продавали по 35, 25 и даже 20 долларов за голову. Овец оценивали в три-четыре Кит. дол. За 20-40 дол. можно было купить монгольскую лошадь.

Комерсанты мобилизовались. Несколько дней в Хайларе шла оживленнная торговля. Монголы продав скот, покупали в Хайлере материалы и разныя украшения и принаряжались к торжественному случаю. Затем недалеко от Хайлара, приблизительно в восьми верстах, монголы стали приготовлять на одном из холмов место к торжественному богослужению и празднеству.

Хомы был украшен шелками и амулетами, сделаны покои для живого бога, выстроены навесы и террасы, сделаны запасы продуктов, посуды и проч.

Священная земля из под ног бога.

Поезд с Панчен-Ламой встречало невиданное число монголов. Определить число собравшихся монгол невозможно и его нужно исчислять во многие десятки тысяч. Весь Хайлар в эти дни стал чисто Монгольским. Вся эта масса отправилась за Панчен-Ламой, который не показывая лица, сел в автомобиль, закрытый желтым шелком и уехал за город, на приготовленный Хомы. Монголы следовали за автомобилем на конях,

Как только под'ехали к Хомы и оттуда вышел живой бог, вся масса монгол пала на колени. Затем, когда Панчен-Лама стал взбираться на вершину, началась новообразимая давка.

Каждый из монгол стремился поцеловать землю в том месте, где ступил Панчен-Лама.

Многие монголы собирали из под ног живого бога пыль и глотали ее. По суеверию среди монгол, пыль эта священна и тому, кому удастся взять ее из под ног и проглотить, будет до конца дней сопутствовать счастье и удача.

Подарков на миллион долларов.

После короткого богослужения низших лам перед Панчен-Ламой, живой бог Монголии стал благословлять народ.

До этого момента его лицо было скрыто от народа, но когда он открыл его, то все монголы упали перед ним и сделали глубокий земной поклон. После благословения начались принесения подарков. Только те, кто приносил подарки, удостаивались отдельного благословения Панчен-Ламы, каждый давал им шелковые лоскутки, преимущественно голубого цвета, который служит монголу амулетом до его смерти...

Монголы преподносили Панчен-Ламе по двое и по четыре человека тяжелыя деревянныя корыта, в которых они в кожаных изукрашенных мешках преподносили тысячи и десятки тысяч серебрянных долларов, золото, серебрянныя и золотыя изделия.

Некоторые монголы дарили Панчен-Ламе табуны своих лошадей, которые потом реализовались ламами на Хайларском базаре. Трудно сказать, сколько в общей сложности было преподнесено Панчен-Ламе, но некоторые определяют, что подарки составляют сумму около миллиона серебрянных долларов. Только одни монгольские князья Барги преподнесли живому богу более трехсот тысяч серебра.

Невиданное дерби. (Скачки).

По обычаю, дальше следовала монгольская борьба. На широком поле легли бесчисленные пары монгольских борцов, преимущественно молодых монгол. Борцы ложились прямо на землю ногами друг к другу и затем толкали и опрокидывали друг друга.

Наконец, началась главная часть торжества — монгольския скачки. На очищенное поле вывели несколько сот лучших лошадей. На лошадях заняли места только испытанные в скачке монгольские наездники.

Скачки должны были происходить на расстоянии 25 верст с различными природными препятствиями.

Сразу со старта наездники начали горячую борьбу и лошади понеслись сколько было силы. В этот момент поле представляло необычайное зрелище. Весь холм и поле на большом растоянии вокруг него было усеяно народом одетым в праздничные разноцветные халаты. Наверху холма красовалась палатка Панчен-Ламы. Дальше по полю в одном направлении неслись сотни лошадей украшенных шелковыми лентами.

Первой в этом необыкновенном дерби пришла лошадь „Гекна", названная так в чсcть живого бога.

Панчен-Лама лично одел на нее священный шелковый „ходак" и таким образом об'явил ее священной. Наездник удостоился чести личного благословения Панчен-Ламы и большой награды в виде табуна лучших лошадей. Праздник на этом кончился. Монголы остались вокруг холма всю ночь.

Утром живой бог выехал в Галичжур, где также состоялось большое торжество и затем вернулся в Хайлар, где и находится сейчас.

Совещание у Панчен-Ламы.

Приезду Панчен-Ламы в Баргу придается огромное значение. Прежде всего появление Живого Бога впервые в стране вызвало невиденный религиозный под'ем у монгол, которые уверены, что с этого момента у них начинается

другая, более счастливая жизнь. Кроме того, Панчен-Лама проводит большую политическую работу.

Панчен-Лама говорит о необходимости постройки первых монгольских городов, организации школ и о переходе некоторых семей на земледелие. Разрабатывается также проэкт постройки некоторых дорог и прочие строительные планы.

Панчен-Лама призывает монгол не поддаваться пропаганде безбожников и подробно останавливается на том зле и тех неисчеслимых несчастьях, которые принесли безбожники в Халну и через нее во всю Монголию.

Призыв Панчен-Ламы имеет огромное влияние на монгол.

Затем я познакомился с Др. Коатком, который в Нанкине крестил китайского президента Чай-Кай-Ши. Он делал нам доклад на английском языке, в конце которого мы, т. е. комитет миссионеров благодарили Бога и молились.

Наим. бр. в любви и молитве за Вас.

М. Родкин.

ОБ ЕВАНГЕЛЬЕКОЙ РАБОТЕ СРЕДИ РУССКИХ ЗА РУБЕЖОМ.

Не только среди русского народа в самой России, но и среди русского населения зарубежных стран наблюдается сильная жажда к слышанию Слова Божия. Как пример этого, приводим описание одного собрания в гор. Ревеле, длившегося с 7 часов вечера до 4 часов утра, т. е. 9 часов.

ОДНО ИЗ РУССКИХ СОБРАНИЙ В Г. РЕВЕЛЕ, В ЭСТОНИИ.

(Из письма благовестника А. П. Кифера).

Собрание началось в 7 часов вечера и длилось необычайно долго. Сперва предложил тем, которым нужно уйти, сделать это после первой заключительной молитвы, около 11 часов. Более половины собрания осталось до ЧАСУ НОЧИ, а затем около трети присутствовавших с начала собрания оставалось до ЧЕТЫРЕХ ЧАСОВ УТРА.

После общих весьма сердечных молитв старших братьев и сестер, остальная часть собрания происходила уже в форме беседы. Веяло радостной атмосферой свободы и братства. Задавали с места разные вопросы. Говорили на разные темы практического христианства, при чем особо подчеркивали, что христианская жизнь должна начинаться прежде всего в своей личной жизни, в своем доме, на своей службе, в своей общине и пр.

Неоднократно преклоняли колени, чтобы дать возможность помолиться и тем, которые до сих пор еще не имели смелости и теперь заявили желание.

В собрании присутствовала одна оставленная мужем женщина, с маленьким Юрочкой. Она в молитве призывала Господа и ее радость после молитвы чувствовалась окружающими. Рядом со мною на коленях стоял ее мальчик, Юрочка. И вдруг он спрашивает меня: — Дядя, а мне тоже можно сказать? — Конечно, — говорю, — Юрочка, молись Господу." И он так мило, по детски, чисто и громко молился: — „Господи, сотвори во мне сердце чистое и прости меня за все нехорошие дела мои." Все собрание настолько было тронуто этой чистосердечной детской молитвой, что всех охватила новая волна молитвенных благодарений и прославления Господа, дающего покаяние и детям и показывающего через это пример взрослым, чтобы они просили, как дети.

По левую сторону от меня стояла девочка, немного старше Юрочки, мать которой особенно каялась в молитве в том, что часто избивала свою дочь. Поднявшись с колен она просила у дочери прощения, и когда мы через некоторое время вновь преклонили колени, мать упрашивала девочку: — „молись, милая Верочка, Господу, чтобы Он простил и тебя." За Верочку сперва молились другие, а потом она стала молиться и сама, как умела. И Юрочка снова молился, прося у Спасителя прощения за то, что иногда огорчает свою мамочку. Этого славного, милого ребенка, с чисто ангельским личиком, полюбили все.

На этом собрании присутствовала сестра владелицы дома, в котором происходило описываемое собрание. На вопрос, кто из присутствующих еще не молился и кто желает, может быть, помолиться, она сказала, что уже 14 лет жаждет притти к Господу и все еще никак не может. В сновидении ей было открыто, что если вся община помолится за нее, она сможет обратиться к Богу.

Мы все вновь преклонили колени, и эта женщина, после нашей молитвы, действительно, сама воззвала к Господу.

Одна из присутствующих пожилых сестер сказала о ней, что такой пьяницы, какой была эта женщина, не было во всем мире. Собственные дети так говорили о ней: — из нашей матери ничего путного не выйдет; ее отдать только волкам на с'едение.

На лице этой новой сестры видны были следы ее старой греховной жизни, но за то видно было и сияние нового Духа, наполнившего все ее существо.

Она молилась за всех и в заключение высказала глубокую благодарность Господу за это собрание, сказав, что за последние шесть лет она не получила столько назидания, как за эти короткие часы.

После собрания она вскоре ушла, говоря, что хочет бережно унести в своей душе то, что Господь вложил через Слово Свое. У нее явилось стремление молитвой очистить свою жизнь и тогда пойти ко всем тем, с которыми она прежде шла по широкому пути погибели.

Как радостно видеть, что чистое Евангельское слово сегодня является светом, побеждающим всякую тьму, удаляющим печаль и приносящим радость.

Библейские уроки на Июнь 1932 год.

ВОСКРЕСЕНЬЕ, 5-го ИЮНЯ.

ПРЕДМЕТ: **Иосиф—деятель.** Бытие. 41,46-57.

ГЛАВНЫЙ ТЕКСТ: Видел ли ты человека проворного в своем деле? Он будет стоять перед царями; он не будет стоять перед простыми.

НЕДЕЛЬНОЕ ЧТЕНИЕ: 1) Быт. 39.1-6; 2) Быт. 39.19-23; 3) Быт. 41.46-57; 4) Неем. 4.1-6; 5) Втор. 11.13-17; 6) 1 Петр. 3.8-17.

Вопросы:

1. Каким образом Иуда спас Иосифа от смерти? Быт. 37.26-28.
2. Был ли факт продажи в Египет необходимым шагом в исполнении сна Иосифа?
3. Кому Израильтяне продали Иосифа?
4. Какая была причина успеха Иосифа в темнице? Быт. 39.21.
5. В каком возрасте Иосиф сделался правителем Египта?
6. Какая была главная причина такого удивительного возвышения Иосифа?
7. Какие были имена двух сыновей Иосифа?

ВОСКРЕСЕНЬЕ, 12-го ИЮНЯ.

ПРЕДМЕТ: **Иуда истинный брат.** Быт. 44.18-34.

ГЛАВНЫЙ ТЕКСТ: **„Как хорошо и как приятно жить братьям вместе."** (Пс. 132,1).

НЕДЕЛЬНОЕ ЧТЕНИЕ: 1) Быт. 44:18-34; 2) Быт. 37.18-24; 3) Быт. 45.1-8; 4) Фил. 8.20; 5) Рим. 15.1-7; 6) Христос—наш брат. Мф. 12.46-50.

Вопросы:

1. Какими путями семья Иакова искала помощи от голода?
2. Почему Иосиф хотел, чтобы Вениамин остался с ним?
3. Почему братья не узнали Иосифа тогда, как он узнал их так легко?
4. Какие хорошие стороны характера Иуды открылись при этом?
5. Что связывало Иосифа и Вениамина?
7. Почему Иосиф выслал Египтян, когда захотел об'явить себя братьям?
6. Почему Иаков так сильно любил Вениамина?
8. Каким образом Иосиф показал, что Бог сделал доброе из печальных переживаний их семьи?
9. Не похоже ли обращение Иосифа с братьями и его прощение на отношение Бога к грешникам?

ВОСКРЕСЕНЬЕ, 19-го ИЮНЯ.

ПРЕДМЕТ: **Иаков, престарелый Отец.** Быт. 46.1-7; 28-30; 47.7.

ГЛАВНЫЙ ТЕКСТ: **Почитай отца своего и мать свою.** Исх. 20.12.

НЕДЕЛЬНОЕ ЧТЕНИЕ: 1) Быт. 46.1-7; 2) Быт. 47.7-12; 3) Руфь 1.15-22; 4) Прит. 1.7-19; 5) 1 Тим. 5.1-8; 6) Еф. 6.1-9.

Вопросы:

1. Какое любезное приглашение послал Иосиф своему отцу?
2. Стыдился ли Иосиф своих семейных, находясь в столь высоком положении? Почему не стыдился?
3. В каком месте хотел Иосиф поселить своих родных?
4. В каком месте была первая остановка на пути в Египет?
5. Каким образом Господь дал Иакову особое ободрение?
6. Какое важное обетование дал Господь Иакову?
7. Сколько человек пришло вместе с Иаковом в Египет? Быт. 46.26-27.
8. Какую почесть воздал отцу Иосиф в присутствии Фараона?
9. Каким образом сны Иосифа оказались исполненными?
10. Какие наиболее выдающиеся качества были в характере Иосифа?

ВОСКРЕСЕНЬЕ, 26-го ИЮНЯ.

ПРЕДМЕТ: **Обозрение всего урока из книги Бытие.** Деян. 7.2-5; 8-15.

ГЛАВНЫЙ ТЕКСТ: **„Знаем, что любящим Бога, призванным по Его изволению, все содействует ко благу.** (Рим. 8.28).

НЕДЕЛЬНОЕ ЧТЕНИЕ: 1) Быт. 1.1-5;26-31; 2) Быт. 12.1-9; 3) Евр. 26.12-25; 4) Быт. 28.10-17; 5) Быт. 37.1-11; 6) Иуда брат. Быт. 44.18-34.

Прощальное слово.

ИЛИ СЛОВО: „ДО СВИДАНИЯ" ОТ БР. И. С. П. КО ВСЕМ БРАТЬЯМ И СЕСТРАМ, ЖИВУЩИМ В АМЕРИКЕ.

„Ныне предаю вас Богу."
(Деян. 20.32).

Когда Вы будете читать эти строки я вероятно уже буду вне пределов Соединенных Штатов. О моем от'езде в Европу мною было разослано 15 и 18-го февраля с. г. циркулярное письмо нашим друзьям—американцам. Русским или говорящим по русски братьям и друзьям я не успел этого сделать до сего дня.

В своих приездах и от'ездах я поступаю не по своей воле, а по примеру Апостолов, учеников Христовых. Апостол Павел, прощаясь с пресвитерами церкви Ефеской (Деян. 20.22), сказал: „Ныне **я по влечению Духа** иду в Иерусалим"... Желая быть водимым не своею волею, а Духом Божиим, я не предпринимаю никакой поездки, пока не почувствую после молитвы влечения Духа или ясного указания Господа.

Еще до приезда в Соедин. Штаты я был обременен огромной духовной работой в Европе. Теперь предо мною еще в большем масштабе обрисовались задачи высокой важности в связи с укреплением евангельского дела в пограничных государствах и в славянских странах и т. п. Во всем этом я вижу ясно внешния указания к тому, чтобы я отправился в Европу. Но помимо того я имею внутренее влечение, основанное на сознании исполненного долга здесь в Америке, где Господь явно благословил мое пребывание.

Должен оговориться. Если я упомянул об „исполненном долге" здесь в Америке, это не значит, что я все сделал, что нужно было сделать.

Я исполнил только некоторые ближайшие задачи, намеченные перед от'ездом из Европы. Но здесь в Америке среди русского и славянского населения имеется огромная работа, которую еще надо выполнить. Некоторые братья, сознающие это, выражают свое настойчивое желание, чтобы я или остался здесь подольше или возвратился обратно поскорее из Европы. Если они будут молиться об этом усердно, Господь это осуществит в Свое время.

А теперь мне предстоит огромная духовная работа в Европе. О ней вы будете слышать через журнал „Ев. Веру".

От'езжая отсюда, я буду с благодарностью вспоминать часы и дни духовного общения, проведенные мною с детьми Божиими здесь в Америке буду непрестанно молиться о процветании дела Божия во всех общинах евангельского направления, находящихся в Америке.

Само собою разумеется, что как прежде, я буду постоянно вспоминать в своих молитвах братьев и сестер в Южной Америке, Европе, Азии и во всех странах, где они есть.

Вместе с тем хочу обратить внимание читающаго и всех детей Божиих в Америке на следующее: Апостол Павел так писал Фессалоникийцам. (5.25).

„Братья, молитесь о нас."

Что это значит? Это значит, что такой духовный богатырь, как Апостол Павел, нуждался в молитвах верующих.

Не тем ли более я нуждаюсь в них? и потому, от'езжая в Европу, прошу всех братьев и сестер живущих в Америке и в других местах, не забывать меня в молитвах ваших. Ибо много может усиленная молитва праведного (Иак. 5.16).

В заключение, „предаю вас, братья, Богу и слову благодати Его, могущему назидать вас более и дать вам наследие со всеми освященными." (Деян. 20.32). Будем работать для Него „дорожа временем".

Говорю: не только прощайте, но и до свидания!

Соединенный с вами во Христе,

И. С. Проханов.

22-го февраля 1932, Нью Иорк.

Братское письмо.

РЕДАКТОРА „ЕВАНГЕЛЬСКОЙ ВЕРЫ" БР. И. С. П. К ЕГО ЧИТАТЕЛЯМ И ПОДПИСЧИКАМ.

Дорогие братья и друзья!

Я уже несколько раз заявлял на страницах „Ев. Веры," что в редакции накопляется так много материала, что мы не можем помещать все, что мы хотели бы. По этой причине мы не могли до сих пор начать печатанием статей по толкованию библии и т. п.

Мы не могли увеличить число страниц в номерах, п. ч. здесь в Америке это стоило бы очень дорого. В Европе же все это стоит вдвое дешевле и потому там есть возможность увеличить об'ем журнала. Поэтому мы решили перенести печатание „Ев. Веры" в один из европейских городов. В конце концов мы выбрали столицу одного европейского государства, где и предполагаем начать печатанием №5 и 6-й „Ев. Веры" и т. д.

Для окончательного налаживания печатания журнала в Европе и других отраслей работы Божией, необходимо мое личное присутствие там.

Я вижу также указание Господа, чтобы я возвратился в Европу и помог русским об'единениям в разных странах в расширении дела евангелизации. Хотя мне придется часто раз'езжать, но главным местом моего пребывания будет гор. Берлин(Германия). Адрес точный, по которому мне нужно будет писать будет сообщен в № 5 „Ев. Веры", а пока можно писать мне, присылать статьи и пр. по прежнему адресу:

Mr. I. S. PROKHANOFF
Room 411
156 Fifth Avenue New York City

В гор. Берлине находится Зарубежный Отдел ВСЕХ. Его адрес будет сообщен впоследствии.

В настоящее время я не могу определенно сказать что может со мною случиться в Европе. Если в России изменятся условия, я могу уехать в Москву или Ленинград. Может случиться также, что и опять скоро приеду в Америку на время.

Но для американских братьев и друзей, подписчиков и читателей могу сказать определенно следующее. Я приложу все усилия к тому, чтобы „Ев. Вера", печатаясь в Европе, присылалась американским подписчикам точно и аккуратно к 1-му числу каждого месяца.

Дело будет устроено так.

Июльский номер будет напечатан и разослан 15-го июня, чтобы он прибыл ко всем подписчикам в Америке к 1-му июля.

Американские братья, желающие что либо поместить в июльском номере должны выслать свои статьи 15-го и не позже 17-го мая, чтобы статья была получена к 1-му июня в Берлине, и пришла в отпечатанном номере обратно в Америку к 1-му июля.

Мое желание, чтобы „Ев. Вера" будучи издаваема в Европе обслуживала американских подписчиков и читателей так, как бы это делал настоящий американский журнал.

Вместе с тем, пользуясь большей дешевизной типографского труда, мы намерены увеличить об'ем ежемесячных номеров и довести до возможного совершенства наше издание, чтобы оно было достойно великого всемирного евангельского движения, органом которого оно является.

Для того, чтобы эта цель была достигнута, со стороны Американских друзей, братьев, требуется, чтобы они

1) подписывались сами;
2) приглашали других подписываться;
3) присылали статьи и письма;
4) распространяли журнал,

и более всего молились о благословении на него свыше.

И так да сияет „Евангельская Вера!"

И. С. Проханов.